

Administratief basisdossier

Dit dossier werd opgemaakt in het kader van het woonzorgdecreet van 15 februari 2019 en goedgekeurd op AV najaar 2020, opgemaakt conform artikel 7, §1 tem 3.

Versie 29/8/2024 – goedkeuring AV 17/12/2024

Inhoudsopgave

- Inleiding

- Situering van vzw de Korenbloem (ondernemingsnummer 0418.825.412 – RIZIV 76117284)
- Situering van vzw de Korenbloem AD (ondernemingsnummer 0439.547.184)

- De organisatie “vzw de Korenbloem “ – op 1/6/2024

Het doel van vzw de Korenbloem is terug te vinden in de statuten van de vzw. Deze werden op 18/5/2021 een laatste maal aangepast. (zie bijlage)

VZW de Korenbloem Woon en Zorg is gevestigd in de Pieter de Conincklaan 12, 8500 Kortrijk. De Korenbloem beschikt over (versie 1/6/2024)

- **Woonzorgcentrum** met een erkenning voor onbepaalde duur **voor 165 woongelegenheden** (erkenningsnummer PE 1172) en een **bijzondere erkenning voor onbepaalde duur** (ingang 28/2/2020 – nummer VZB-JD 2068) voor de realisatie van **12 woongelegenheden** voor de zorg en ondersteuning van personen met jongdementie. (RIZIV nummer 76117284) – HCO 3267
Sedert 7/8/2024 is één woongelegenheid aangemeld voor het **verblijf van zelfredzame personen** buiten de erkende capaciteit in het WZC
- **Erkenning** voor onbepaalde duur voor centrum voor **kortverblijf** (TYPE 1) voor **12 woongelegenheden** (erkenningsnummer KPE 1172). Sedert 1/1/2020 heeft het centrum voor **kortverblijf een bijkomende erkenning voor onbepaalde duur als oriënterend kortverblijf** (KPEO 1172) voor maximaal **7 woongelegenheden**. HCO 19658
- **Erkenning** voor onbepaalde duur vanaf 5/10/2021 voor **het Landhuis**, centrum voor dagverzorging niet-conform artikel 51 van bijlage IX (voor gebruikers met een specifieke chronische aandoening) (PE 2724) en een **bijkomende erkenning** voor onbepaalde duur vanaf 5/10/2021 voor **opvang van zorgafhankelijke personen voor 12 verblijfseenheden**. (erkenningsnummer DVC BE PE 2724 – RIZIV 75513609) HCO 26370
- **Erkenning** voor onbepaalde duur vanaf 3/11/2021 voor **het Portiek**, centrum voor dagverzorging niet-conform artikel 51 van bijlage IX met een **bijkomende erkenning** voor gebruikers met een **specifieke chronische aandoening voor 12 verblijfseenheden**, (erkenningsnummer DVC BE 3097 – RIZIV 75520042) dat zich richt op gebruikers met jong dementie. HCO 28031
- **Erkenning** voor onbepaalde duur met ingang van 5/10/2021 voor **de Pergola**, centrum voor dagverzorgingscentrum niet-conform artikel 51 van bijlage IX (PE 1680) en een **bijkomende erkenning voor onbepaalde duur vanaf 5/10/2021 voor opvang van 20**

- Het **lokaal dienstencentrum de Villa** wordt erkend voor onbepaalde duur vanaf 7/6/2017 (erkenningnummer PE3241)
- **Groep van assistentiewoningen Serviceresidentie de Korenbloem voor 40 woongelegenheden** (erkenningnummer PE 2329), erkenning voor onbepaalde duur vanaf 1/7/2016
- **Voorgenomen activiteiten de Korenbloem vzw** (zie woonzorgdecreet van 15/2/2019)
 - Een **lokaal dienstencentrum (LDC)** is een woonzorgvoorziening die in een buurt een **verbindende en laagdrempelige werking** ontwikkelt **in en met de nabije omgeving** van de gebruiker. De volledige opdracht van het LDC staat vermeld in Hoofdstuk 2, Afdeling 1, artikel 9 van het woonzorgdecreet.
 - Het LDC versterkt de gebruikers door het aanbod om hun zelfzorgvermogen en sociale netwerk te versterken. De gebruikers zijn vooral ouderen, mantelzorgers en kwetsbare personen uit de buurt.
 - Via de activiteiten versterkt het LDC de sociale cohesie van de buurt/
 - Het ruime aanbod van het LDC moet de gebruikers ondersteunen om in goede omstandigheden thuis te blijven wonen.
 - Het LDC draagt bij tot het uitdragen van het lokaal sociaal beleid. Hiervoor is er overleg met het OCMW en de Stad. De activiteiten worden zo veel als mogelijk georganiseerd samen met de lokale actieve verenigingen.
 - Naast activiteiten biedt het LDC allerlei informatie aan over zorg en ondersteuning in de wijk aan de gebruikers
 - Er is een actieve samenwerking van het LDC met andere actoren in de buurt.
 - Het LDC werkt samen met de buurt en betreft de gebruiker hier in.
 - De werking van het LDC wordt georganiseerd door het inzetten van vele vrijwilligers.
 - Een **centrum voor dagverzorging** is een woonzorgvoorziening waar/in een aangepaste **infrastructuur gedurende de dag zorg en ondersteuning** wordt aangeboden aan personen met een zorg -en ondersteuningsvraag, met het oog op respijtzorg. De volledige opdracht van het centrum voor dagverzorging staat vermeld in Hoofdstuk 2, Afdeling 2, onderafdeling 6, artikel 23-24 van het woonzorgdecreet.

Om optimale zorg te geven werd beslist om de werking op te splitsen in 3 centra voor dagverzorging.

De Pergola, voor zelfredzame gebruikers of voor gebruikers waar de zorg primeert op de begeleiding.

Het Landhuis, voor ouderen met dementie waar begeleiding primeert op zorg.

Beide centra voor dagverzorging staan rechtstreeks in verbinding met het centrum voor kortverblijf welke in functie van thuiszorgondersteunende werking een meerwaarde is.

Het Portiek, voor jonge personen met dementie, staat in verbinding met het residentieel wonen (inclusief kortverblijf) voor jonge personen met dementie.

 - Vanuit het multidisciplinair team wordt er oa zorg en ondersteuning geboden op vlak van persoonsverzorging, paramedische en verpleegkundige zorg.

- Iedere gebruiker wordt geactiveerd en ondersteund.
 - Door activiteiten, zinvolle dagbesteding en ontspanning worden de gebruikers gestimuleerd in zijn sociale contacten. De visie van het kleinschalig genormaliseerd wonen (KGW) is in de centra voor dagverzorging uitgewerkt.
 - De Korenbloem beschikt over verschillende busjes voor mindervaliden vervoer om de gebruikers te verplaatsen van de woning naar het centrum en terug.
 - Het centrum voor dagverzorging biedt geen nachtopvang aan maar de gebruiker wordt bij deze vraag doorverwezen naar het kortverblijf van het WZC.
- Een **centrum voor kortverblijf** is een woonzorgvoorziening waar in een aangepaste infrastructuur gedurende een **bepaalde periode zorg en ondersteuning** aangeboden wordt aan personen met een zorg- en ondersteuningsvraag met het oog op respijtzorg. De volledige opdracht van het centrum voor kortverblijf staat vermeld in Hoofdstuk 2, Afdeling 2, onderafdeling 7, artikel 25-26-27 van het woonzorgdecreet.
- De huisvesting die aangeboden wordt, zijn de kamers van het residentieel wonen waar alle comfort voorzien is.
 - De sociale dienst voorziet de administratieve ondersteuning, de poetsdienst in het huishoudelijke en logistieke deel.
 - De zorg wordt georganiseerd door het WZC en een multi-disciplinair team biedt ondersteuning op gebied van zorg, psycho-sociale ondersteuning, ...
 - Via de leefgroepwerking is er extra aandacht voor de sociale contacten met en tussen de gebruikers. Er is zinvolle dagbesteding vanuit de visie van het KGW, net zoals er ook activiteiten georganiseerd worden per woning of leefgroep maar ook woning-overstijgend. De gebruiker wordt via de werking gestimuleerd, uitgenodigd, betrokken op de woning of leefgroep.
 - De continuïteit van zorg wordt gewaarborgd en de gebruiker van het kortverblijf wordt voorbereid op zijn terugkeer naar huis.
 - Specifiek voor het oriënterend kortverblijf wordt de gebruiker bijgestaan en opgevolgd door een multi-disciplinair team, waaronder psycholoog, ergo en kine om de gebruiker via een begeleidingstraject voor te bereiden op een volgende en meest passende woonzorgvorm.
- Sedert 1/1/2020 beschikt de Korenbloem **kortverblijf over een bijkomende erkenning** als oriënterend kortverblijf voor onbepaalde duur (erkenningnummer KPEO 1172) voor maximaal 7 woongelegenheden. Een centrum voor kortverblijf met een bijkomende erkenning heeft de volgende opdrachten
- De organisatie van een intensieve observatieperiode om de zorg- en ondersteuningsvraag in kaart te brengen
 - Het aanbieden van integrale zorg en ondersteuning
 - Het aanbieden van respijtzorg aan de mantelzorg
 - Het opmaken van een multidisciplinair zorg- en ondersteuningsplan
 - Het begeleiden van de gebruiker bij een uitstroom naar een natuurlijk thuismilieu of naar een andere meer aangepaste woonzorgvorm.
- Een **groep van assistentiewoningen** is een woonzorgvoorziening waar in een **aangepaste infrastructuur en binnen een organisatorisch geheel** ouderen zelfstandig en permanent verblijven, waarbij gedurende de dag en de nacht permanentie georganiseerd wordt, en waarbij zorg en ondersteuning aangeboden wordt waarop de gebruiker **facultatief** een beroep kan doen.

De volledige opdracht van een groep van assistentiewoningen staat vermeld in Hoofdstuk 2, Afdeling 3, artikel 30-31-32 van het woonzorgdecreet.

- Met de groep van assistentiewoningen kan de Korenbloem aangepaste en langdurige huisvesting aanbieden.
 - Via een oproepsysteem, verbonden aan het aansluitende WZC, worden alle noodoproepen zowel tijdens de dag als tijdens de nacht snel beantwoord. In nood gevallen wordt er crisiszorg en overbruggingszorg georganiseerd in de assistentiewoning, zo mogelijk georganiseerd vanuit het aanpalende WZC.
 - Bij opname geeft de woonassistent alle informatie over de interne en externe zorg en ondersteuningsmogelijkheden.
 - De gebruiker heeft steeds een vrije keuze om zijn zorg-en ondersteuning te organiseren.
 - Vanuit de assistentiewoningen is er een ontspanningsaanbod georganiseerd. Daarnaast biedt het LDC de Villa, dat naast de assistentiewoningen ligt, een ruim aanbod van activiteiten aan.
 - Vanuit deze activiteiten is er voldoende aandacht voor het stimuleren en onderhouden van de sociale contacten tussen de gebruikers en hun netwerk.
 - Lokale organisaties en buurtbewoners worden voor de activiteiten en ontspanning eveneens uitgenodigd, ook vanuit het LDC.
 - Er is een deeltijdse woonassistent aanwezig.
- Een **woonzorgcentrum (met bijkomende erkenning)** is een woonzorgvoorziening waar in een **aangepaste infrastructuur en binnen een organisatorisch geheel** zorg en ondersteuning wordt aangeboden in een **thuisvervangend milieu** aan ouderen met een **complexe zorg –en ondersteuningsvraag**, die er **permanent** verblijven. De volledige opdracht van het woonzorgcentrum staat vermeld in Hoofdstuk 2, Afdeling 4, artikel 33-34-35 van het woonzorgdecreet.
- Sedert 7 oktober 2020 beschikt vzw de Korenbloem over 80 erkenningen in de Lauwer, 41 erkenningen in het Portiek en 44 erkenningen in de Pergola.**
- De Korenbloem biedt aangepaste en langdurige huisvesting
 - Naast de zorg biedt de Korenbloem ondersteuning op huishoudelijk, logistiek en administratief vlak.
 - De zorg en ondersteuning wordt aangeboden door een multidisciplinair team, verpleegkundigen, zorgkundigen, ergotherapeuten, orthopedagogen, ... Daarnaast biedt men ook psychosociale, agogische en existentiële ondersteuning.
 - Er is een palliatief supportteam dat de medewerkers ondersteuning biedt bij vragen van gebruikers over het levenseinde, palliatieve zorg en vroegtijdige zorgplanning.
 - Via de vele activiteiten en de leefgroepwerking stimuleren we de sociale contacten met de gebruikers en wordt het sociale netwerk onderhouden en/of versterkt.
 - Zorg op maat staat uitdrukkelijk in de visie en missie en door de werking in woningen kan de Korenbloem hierop echt een antwoord geven.
 - Er zijn via het LDC en de DVC nauwe contacten met de buurtbewoners en lokale organisaties. Ook het woonzorgcentrum en de assistentiewoningen zetten hun deuren voor de buurt open.

- Voor iedere gebruiker is een woonzorgleefplan opgemaakt. Dit plan wordt samen met de gebruiker of zijn familie/mantelzorger opgemaakt en geëvalueerd in de loop van de opname-tijd.
- Zowel bouwtechnisch als naar werking primeert de visie op wonen binnen de Korenbloem. Er wordt gewerkt vanuit kleinschalige woningen of leefgroepen.

De dienstverlening van de Korenbloem kan als een organisatorisch geheel worden gezien; het woonzorgcentrum, de integratie van het kortverblijf, de koppeling met de dagcentra en het lokaal dienstencentrum, deze worden ook door dezelfde rechtspersoon uitgebaat. De Korenbloem vzw voorziet via de medewerkers van de sociale dienst een intern aanspreekpunt.

- De Korenbloem vzw meent aan de bepalingen zoals opgenomen in het woonzorgdecreet van 15 februari 2019 voor alle dienstverleningsvormen te voldoen.

- **Voorgenomen activiteiten vzw de Korenbloem Algemene diensten**

- **Vzw de Korenbloem AD** heeft als taak het beheren, uitbaten, ter beschikking stellen en in stand houden van onroerende goederen. Het aanmoedigen en opstarten van nieuwe initiatieven.
- Deze vzw leunt sterk aan bij de Korenbloem vzw. De directe leiding van deze vzw valt onder de bevoegdheid van de algemene directeur Claey's Kristof.

Vzw De Korenbloem Algemene diensten is gevestigd in Pieter de Conincklaan 12, 8500 Kortrijk.

- **De organisatiestructuur (zie organigram).**

Versie 1/6/2024; **vzw de Korenbloem** wordt gestuurd door een algemene vergadering en een bestuursorgaan. De dagelijkse leiding wordt opgenomen door de algemeen directeur, Claey's Kristof.

De zorg wordt onderverdeeld in 2 verticale pijlers; de residentiele zorg en de thuiszorg-ondersteunende diensten. Beide verticale pijlers krijgen ondersteuning vanuit 2 horizontale pijlers; administratief-financiële dienst en facilitaire dienst.

De eerste verticale pijler, de residentiele, bevat alle residentiele gebruikers van de 3 settings; de Lauwer (80 gebruikers), het Portiek (41 gebruikers) en de Pergola (44 gebruikers). De 12 kamers kortverblijf liggen verspreid over de 3 settings. Iedere leefgroep of woning wordt geleid door een woonverantwoordelijke of een wooncoach.

De tweede verticale pijler zijn de thuiszorgondersteunende diensten. Hieronder zitten bevat; het LDC, de 3 centra voor dagverzorging en de groep van assistentiewoningen.

In een eerste horizontale pijler zitten alle administratieve en financiële diensten zoals administratie, onthaal, sociale dienst, aankoop en IT.

De facilitaire dienst is een 2^{de} horizontale pijler. Hieronder zit de preventie, kwaliteit, de technische dienst, keuken en poetsdienst.

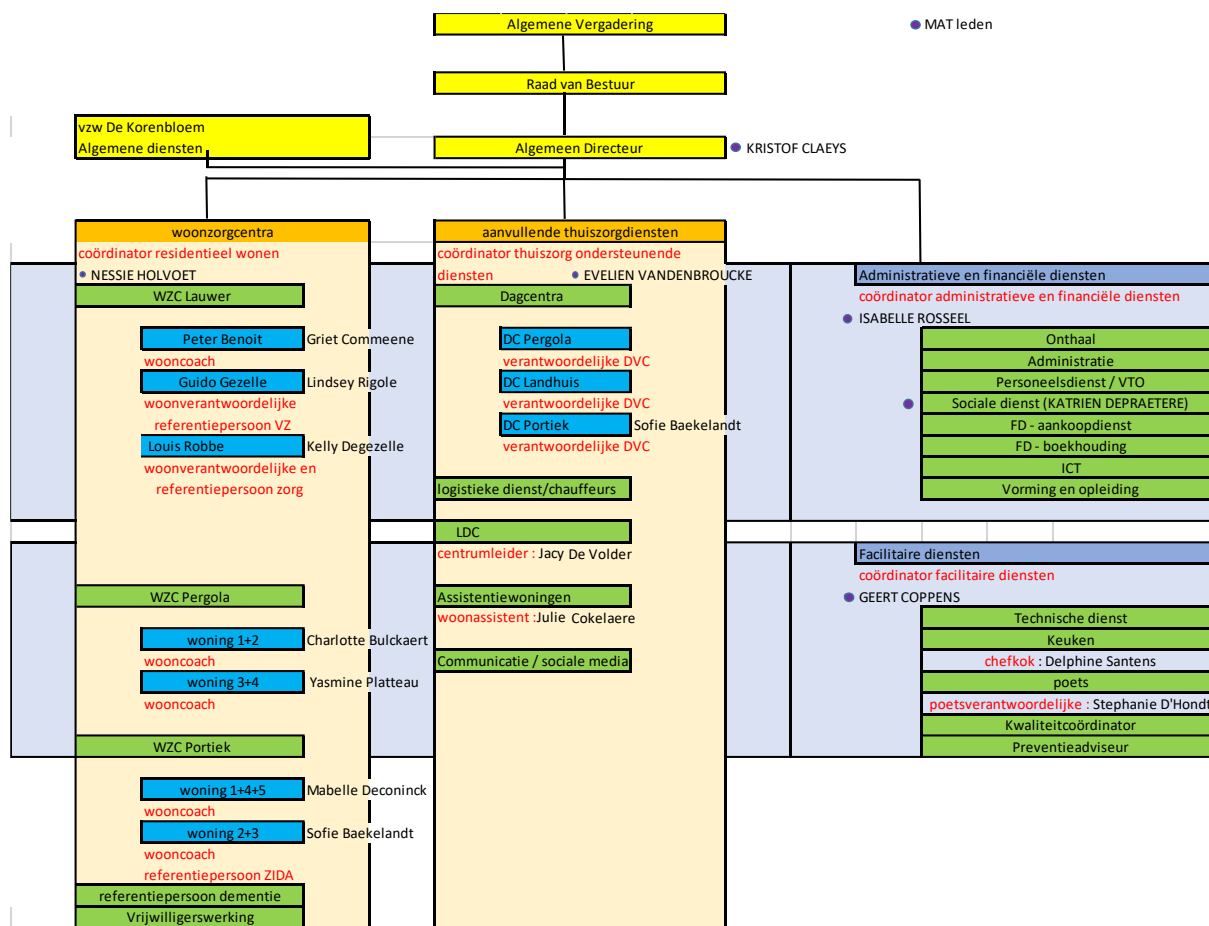

Sedert 1/11/2019 neemt 1 algemeen directeur de feitelijke leiding op zich, ondersteund door 5 coördinatoren.

- De feitelijke leiding

- De **algemeen directeur** is eindverantwoordelijke voor de dagelijkse leiding van het wzc. Hij of zij zorgt voor de uitvoering van een kwalitatief beleid cfr de verwachtingen die terug te vinden zijn in het woonzorgdecreet. De functie wordt voltijds opgenomen door De Heer Kristof Claeys
- De algemeen directeur wordt ondersteund door een **managementteam (MAT)**. Dit team is samengesteld uit 5 coördinatoren en komt om de 14 dagen samen. Iedere discipline is op deze wijze vertegenwoordigd in het MAT. Het MAT ondersteunt de algemeen directeur via de opvolging van het beleid in de verschillende departementen. Beleidsbeslissingen worden voorbereid door het MAT en aan het bestuursorgaan (BO) voorgesteld. Of beslissingen door het BO worden uitgewerkt door het MAT.
- Het woonzorgcentrum is onderverdeeld in kleine leefgroepen en woningen. De dagdagelijkse leiding wordt opgenomen door **woonverantwoordelijken en wooncoaches**. In totaal zijn op 1/6/2024 2 woonverantwoordelijken en 5 wooncoaches aanwezig in het wzc. Daarnaast is een coördinator aangesteld voor de organisatie van verschillende

centra voor dagverzorging en het kortverblijf.

Een wooncoach/woonverantwoordelijke is van opleiding verpleegkundige of ergotherapeut/orthopedagoog.

- De zorg en begeleiding op de werkvloer wordt opgevolgd door een **multidisciplinair team** samengesteld uit zorgkundigen, verpleegkundigen, orthopedagogen, ergotherapeuten, kinesisten, logistieke medewerkers, ... De zorg wordt aangevuld en ondersteund door een interne keukenploeg en poetsdienst.
- Extra ondersteuning in de zorg is mogelijk door de CRA, de coördinerend en raadgevend arts van het wzc.
- Ook externe partners kunnen de vzw ondersteunen in de werking. De Korenbloem vzw heeft een samenwerkingsakkoord met
 - AZ Groeninghe
 - Farmazorg
 - Eerste lijnszone Kortrijk
 - Palliatief netwerk Zuid-West-Vlaanderen
 - Federatie palliatieve zorg Vlaanderen
 - Expertisecentrum dementie
 - Securex medische dienst en preventie
 - Liberale Mutualiteit LM Plus en de Liberale Sociale Werken

- **Code voor goed bestuur.**

- De (versie 2021) missie, visie en waarden van de Korenbloem werden door de AV op 18/5/2021 goedgekeurd. Alle medewerkers krijgen bij aanwerving en vanuit het VTO-beleid regelmatig informatie en opleiding over de missie, visie en waarden. Op deze momenten wordt in het multidisciplinair team gezocht om deze waarden in de praktijk om te zetten, ism gebruikers, vrijwilligers en mantelzorgers. De missie – visie en werking van de Korenbloem volgt de werkingsprincipes volgens het woonzorgdecreet van 15/2/2019. De kwaliteitswerking van de Korenbloem is eveneens op deze gestoeld. (afdeling 3 – doelstellingen en werkingsprincipes) (zie bijlage 01)
- In het huishoudelijk reglement zijn de bepalingen omtrent de bevoegdheden, taakafbakening, rechten en plichten , ... omschreven (zie bijlage). De opdrachten voor alle medewerkers zijn in functieomschrijvingen neergeschreven (bijlage)
- De directeur stippelt een meerjarenplan uit en concretiseert dit in strategische doelen. Deze doelen verwijzen naar de kernopdracht van de vzw en naar de te bereiken normen zoals terug te vinden in het woonzorgdecreet van 15 februari 2019. Het jarenplan en de doelen worden op het BO bekrachtigd.
- Vanuit de structuur van de organisatie, het BO en het MAT worden voldoende maatregelen genomen omtrent de transparantie van de structuur, de kwaliteit en het prijsbeleid. Er is aandacht voor het beleid, de financiën, personeel, zorg en bewoners.
 - Het BO is multidisciplinair samengesteld; jurist, financieel directeur, huisarts en dokter-specialist. Vanuit de algemene vergadering (AV) kan de expertise

uitgebreid worden met expert in IT, bedrijfsleider, consultancy in zorgorganisaties, politieke mandatarissen, ...

- Het MAT is eveneens multidisciplinair samengesteld waardoor het beleid in de verschillende disciplines ondersteund wordt
 1. Coördinator financiële en administratieve diensten; verantwoordelijk voor financiële luik, personeelsadministratie
 2. Coördinator facilitaire diensten, tevens kwaliteitscoördinator, preventieadviseur
 3. Verantwoordelijke administratieve diensten
 4. Coördinator thuiszorgondersteunende diensten en communicatie
 5. Coördinator residentieel wonen.
- Een externe commissaris voert jaarlijks een financiële doorlichting door en brengt een overzicht van het jaarresultaat op het BO en de AV.
- Betrekken van de **stakeholders**; gebruikers, familie, vrijwilligers, overheid en medewerkers.

Onze gebruikers staan centraal in onze visie “wonen en leven” in de Korenbloem. Iedere medewerker, inclusief het MAT en directie, is een aanspreekpunt voor de gebruiker, of zijn familie/mantelzorger.

Het WZC staat open voor klachten en opmerkingen, meldingen en suggesties. In de opnameovereenkomst staat de klachtenprocedure uitgeschreven. De kwaliteitscoördinator is de centrale figuur in de behandeling van de gemelde klachten. Klachten worden besproken op het MAT en kunnen aanleiding geven tot verbeterpunten of jaardoelen (zie klachtenprocedure). Via woonverantwoordelijken of wooncoaches of MAT-leden staan we ook open om suggesties, meldingen grondig te bestuderen en indien nodig op te nemen in de jaardoelen of deze op gepaste wijze aan te pakken. Vier maal per jaar organiseert het WZC een gebruikersraad waarbij zowel gebruikers als familie worden uitgenodigd. Het geven van informatie over het WZC, de werking en de activiteiten staan hier centraal.

Omdat het aantal personen met dementie hoog is, organiseert de Korenbloem 2 maal per jaar ook een familieraad. Naast het geven van informatie over de werking en plannen van het WZC staat de samenwerking tussen het WZC en de familieleden hierbij centraal. Twee maal per jaar wordt een parlement georganiseerd. De beleidsbeslissingen van de organisatie worden door de algemeen directeur toegelicht aan de aanwezigen. Dit zijn familieleden of bewoners van de voorziening.

Van al deze overlegmomenten is een verslag terug te vinden op de woning of afdeling. Het leven in de Korenbloem wordt via het intern huiskrantje dat 4 maal per jaar wordt uitgegeven overvloedig toegelicht.

Vrijwilligers hebben eveneens een belangrijke plaats in de Korenbloem. Twee coördinatoren volgen de vrijwilligerswerking op. Daarnaast behoort de vrijwilligerswerking tot de taak van de coördinator thuiszorgondersteunende diensten waardoor ook dit op het beleidsniveau opgevolgd wordt.

De Korenbloem vzw volgt de bepalingen opgelegd door de overheid via het woonzorgdecreet en raadpleegt zo nodig en wenselijk. Inspecties worden met de nodige aandacht en tijd begeleid en van alle gevraagde informatie voorzien.

Tot slot zijn ook de medewerkers een belangrijke stakeholder. Via de zelforganiserende teams en de interne structuur staat open en duidelijke communicatie tussen directie/

MAT en de medewerkers centraal. Eén of twee maal per jaar is er een algemene informatievergadering voor alle medewerkers waar de directie de jaarthema's toe licht.

Bijlage 01 code voor goed bestuur – werkingsprincipes en agendapunten van het BO

- Er wordt een commissaris aangesteld die jaarlijks een controle uitvoert van de financiële toestand, de jaarrekeningen controleert en eventueel bijstuurt. Er wordt nagezien als er onregelmatigheden zijn en hiervoor dient er verantwoording te worden afgelegd. Gedurende het jaar wordt er steekproefsgewijs bewijzen gevraagd rond bepaalde uitgaven vb loonfiches van personeelsleden, facturen... De resultaten worden gepubliceerd bij de nationale bank en toegelicht op de ondernemingsraad).
- Volgende agendapunten komen op het BO; driemaandelijks een tussentijdse balans, maandelijks de loonkosten, opvolging forfait, kwaliteitsbewaking algemeen (personeelsbezetting, klachtenbehandeling, situering van de voorziening, personeelsverloop, ...), opvolging van de inkomsten en uitgaven, aankopen, ...
- Ism het MAT worden de nieuwe uitdagingen voorbereid, de dienstverlening verder uitgewerkt, samenwerkingsinitiatieven opgestart, marktpositie ontwikkeld.
- Op de AV komt de begroting, opmaak van de budgetten, controles op jaarrekeningen, ... aan bod.

Samenvatting

Paritair Comité	330.01.20
Ondernemingsnummer vzw	0418-825-412
RSZ de Korenbloem vzw	830.0977313.79
HCO de Korenbloem vzw	3267
Erkenningsnummer vzw de Korenbloem	PE 1172 – VZB-JD 2068
RIZIV de Korenbloem vzw	76117284
NACE BEL	85315
Rekeningnummer vzw de Korenbloem	BE48 7384 2830 4027
HCO Landhuis	26370
Erkenningsnummer Landhuis	DVC BE PE 2724 –
RIZIV Landhuis	75513609
HCO Portiek CDV	28031
Erkenningsnummer Portiek CDV	DVC BE 3097
RIZIV Portiek CDV	75520042
HCO Pergola CDV	2657
Erkenningsnummer Pergola CDV	DVC BE 1680
RIZIV Pergola CDV	75500939
HCO Kortverblijf	19658
Erkenningsnummer (oriënterend) kortverblijf	KPE 1172 – KPEO 1172
Erkenningsnummer LDC De Villa	PE3241
Erkenningsnummer GAW	PE2329
Ondernemingsnummer AD	0439.547.184